

Mit Ausgabe

DORTMUNDER STATISTIK

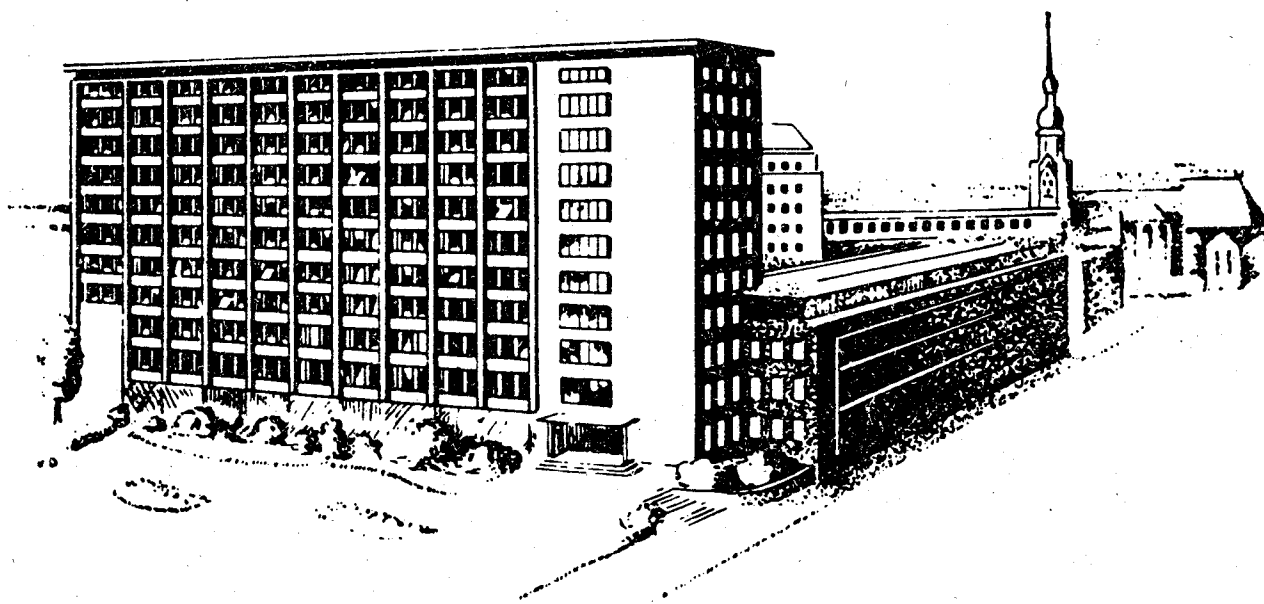

AMT FÜR STATISTIK UND WAHLEN DER STADT DORTMUND

April 1971

SONDERHEFT 44

Die Dortmunder Bevölkerung
im Jahre 1970

D O R T M U N D E R

B E V Ö L K E R U N G

1 9 7 0

Nachdruck mit Quellenangabe gestattet

Herausgegeben vom Amt für Statistik und Wahlen
der Stadt Dortmund

Auflagenhöhe: 1 000 Stück

Verantwortlich: Dipl. - Kaufmann W. Noeske

Das Titelbild stellt den Stadthausenerweiterungsbau dar

DIE DORTMUNDER BEVÖLKERUNG

IM JAHRE 1970

Basis: Volkszählung 1961

	Seite
1. Bevölkerungsstand und Bevölkerungsbewegung	3
2. Durchschnittliche Geschwindigkeit der Bevölkerungsbewegung (graph. Darstellung)	4
3. Jährlicher Bevölkerungsgewinn oder -verlust seit 1947 (graph. Darstellung)	5
4. Bevölkerungsbewegung, berechnet auf die mittlere Jahresbevölkerung	6
5. Wanderungen nach Herkunfts- bzw. Zielgebiet	7
6. Umzüge innerhalb des Stadtgebietes 1970 und 1969	8
7. Umzüge innerhalb des Stadtgebietes vom alten Wohnsitz zum neuen Wohnsitz	9
8. Dortmunder Statistische Bezirke und Verwaltungsbezirke (mit graph. Darstellung) (Fläche, Bevölkerungsdichte und Verteilung am 31. 12. 1970)	10
9. Entwicklung der Bevölkerung nach Stadtteilen und Stadtbezirken 1939-1946-1950- 1970 (mit graph. Darstellung)	13
10. Bevölkerung nach dem Alter	15
11. Bevölkerung nach Altersgruppen	16
12. Bevölkerung nach dem Familienstand	17
13. Bevölkerung nach den Konfessionen	17
14. Eheschließungen nach dem Familienstand	18
15. Eheschließungen nach den Konfessionen	18
16. Eheschließungen nach dem Alter der eheschließenden Teile	19
17. Urteile in Ehesachen seit 1946	20
18. Urteile in Ehesachen nach dem Kläger	20
19. Ehescheidungen nach dem Alter der Geschiedenen	21
20. Ehescheidungsgründe und Dauer der Ehen	21
21. Ehescheidungen nach der Kinderzahl und nach den Gründen	22
22. Ehescheidungen nach der Religion der geschiedenen Eheleute	22
23. Lebend- und Totgeborene ortsansässiger Mütter	23
24. Lebendgeborene nach der Konfession der Eltern	24
25. Ehelich Geborene nach Altersgruppen der Mütter und nach der Geburtenfolge	25
26. Ehelich lebendgeborene Erstkinder nach dem Tage der Eheschließung der Eltern	25
27. Gestorbene nach Geschlecht, Familienstand und Konfession	26
28. Vorläufige Einwohnerzahlen des Stadtkreises Dortmund aufgrund der Ergebnisse der Volkszählung vom 6. Juni 1961 amtseigene Fortschreibung	27

Die durchschnittliche Geschwindigkeit der Bevölkerungsbewegung Dortmund 1970

Alle 70
(59)
Minuten
kam ein Dortmunder zur Welt

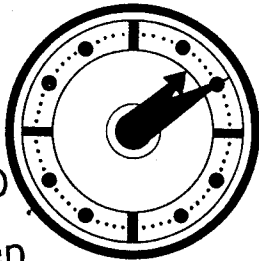

Alle 63
(61)
Minuten
starb ein Dortmunder

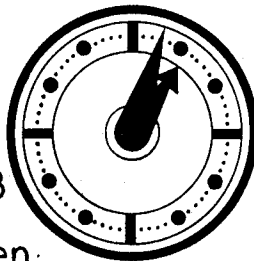

Alle 114
(113)
Minuten
wurde eine Ehe geschlossen

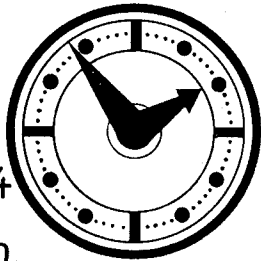

Alle 126
(166)
Minuten
nahm die Bevölkerung um eine Person zu

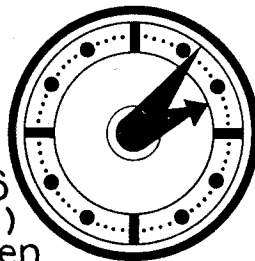

Alle 22
(22)
Minuten
zog eine Person zu

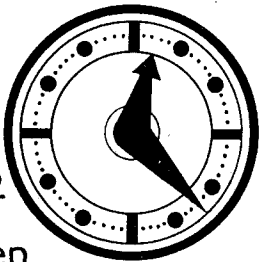

Alle 28
(25)
Minuten
zog eine Person fort

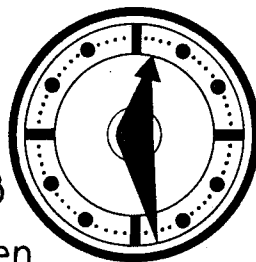

Alle 10
(8)
Minuten
war ein Umzug

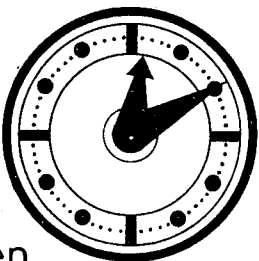

(In Klammern Vorjahreszahlen)

Jährlicher Bevölkerungsgewinn bzw. -verlust seit 1947

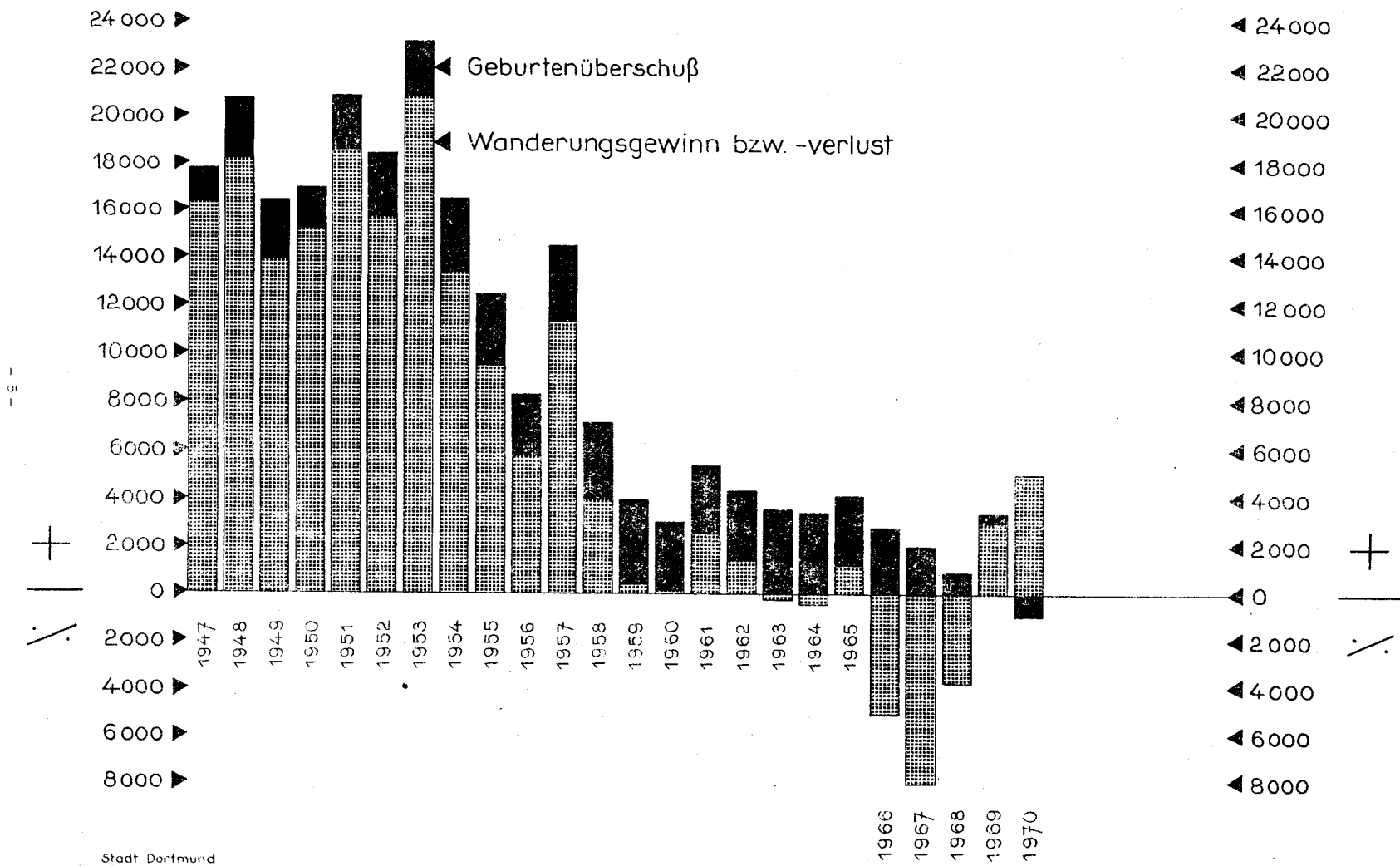

Stadt Dortmund
Amt für Statistik und Wahlen

4. BEVÖLKERUNGSBEWEGUNG
BERECHNET AUF DIE MITTLERE JAHRESBEVÖLKERUNG

	1 9 7 0		1 9 6 9		1 9 6 8	
	absolut	vT	absolut	vT	absolut	vT
Mittlere Jahresbevölkerung	650 625	-	647 122	-	646 938	-
Eheschließungen	4 597	7,07	4 655	7,19	4 591	7,10
Lebendgeborene	7 493	11,52	8 872	13,71	9 309	14,39
Gestorbene	8 379	12,88	8 584	13,26	8 572	13,25
Geburtenüberschuß	- 886	- 1,36	+ 288	+ 0,45	+ 737	+ 1,14
Zugezogene	23 996	36,88	23 826	36,82	18 770	29,01
Fortgezogene	18 945	29,12	20 952	32,38	22 575	34,90
Wanderungsgewinn	+ 5 051	+ 7,76	+ 2 874	+ 4,44	- 3 805	- 5,88
Bevölkerungszunahme	+ 4 165	+ 6,40	+ 3 162	+ 4,88	- 3 068	- 4,74
Säuglingssterblichkeit auf 100 Lebendgeborene		2,36		2,48		2,40

5. WANDERUNGEN NACH HERKUNFTS- BZW. ZIELGEBIETEN

Herkunfts- bzw. Zielgebiet	Zuzüge			Fortzüge			Wanderungsgewinn oder -verlust		
	m	w	zus.	m	w	zus.	m	w	zus.
Reg. - Bez. Arnsberg	4 112	3 915	8 027	3 597	3 553	7 150	+ 515	+ 362	+ 877
Detmold	358	340	698	391	415	806	- 33	- 75	- 108
Münster	980	882	1 862	850	847	1 697	+ 130	+ 35	+ 165
Düsseldorf	1 024	778	1 802	897	750	1 647	+ 127	+ 28	+ 155
Köln und Aachen	483	336	819	524	399	923	- 41	- 63	- 104
Land Nordrhein-Westfalen	6 957	6 251	13 208	6 259	5 964	12 223	+ 695	+ 287	+ 985
Baden-Württemberg	533	298	831	432	349	781	+ 101	- 51	+ 50
Bayern	423	277	700	485	316	801	- 62	- 39	- 101
Hessen	407	257	664	454	370	824	- 47	- 113	- 160
Niedersachsen	550	446	996	608	525	1 133	- 58	- 79	- 137
Rheinland-Pfalz	197	136	333	241	207	448	- 44	- 71	- 115
Saar	217	38	255	28	26	54	+ 189	+ 12	+ 201
Schleswig-Holstein	163	147	310	247	221	468	- 84	- 74	- 158
Hamburg und Bremen	152	101	253	184	134	318	- 32	- 33	- 65
Bundesrepublik zusammen	9 599	7 951	17 550	8 938	8 112	17 050	+ 661	- 161	+ 500
Berlin (West)	265	266	531	208	115	323	+ 57	+ 151	+ 208
Berlin (Ost)	3	7	10	-	-	-	+ 3	+ 7	+ 10
Sowjetische Besatzungszone	42	109	151	10	4	14	+ 32	+ 105	+ 137
Gebiet östl. der Oder-Neiße	1	3	4	-	-	-	+ 1	+ 3	+ 4
Deutschland zusammen	9 910	8 336	18 246	9 156	8 231	17 387	+ 754	+ 105	+ 859
Benelux	92	51	143	37	24	61	+ 55	+ 27	+ 82
Frankreich	106	122	228	24	21	45	+ 82	+ 101	+ 183
Großbritannien	54	54	108	18	42	60	+ 36	+ 12	+ 48
Skandinavien u. Finnland	30	25	55	28	16	44	+ 2	+ 9	+ 11
Schweiz	41	26	67	32	32	64	+ 9	- 6	+ 3
Österreich	65	41	106	23	24	47	+ 42	+ 17	+ 59
Pyrenäenhalbinsel	456	188	644	155	46	201	+ 301	+ 142	+ 443
Apenninhalbinsel	606	223	829	279	89	368	+ 327	+ 134	+ 461
Balkanhalbinsel	1 165	535	1 700	168	42	210	+ 997	+ 493	+ 1 490
Osteuropäische Länder	53	30	83	22	8	30	+ 31	+ 22	+ 53
Orientalische Länder	710	321	1 031	102	58	160	+ 608	+ 263	+ 871
Übrige asiatische Länder	24	32	56	11	15	26	+ 13	+ 17	+ 30
Nordafrikanische Länder	155	18	173	14	9	23	+ 141	+ 9	+ 150
Übrige afrikanische Länder	28	18	46	21	13	34	+ 7	+ 5	+ 12
Australien, Ozeanische Inseln, Neuseeland, Malaiische Inseln	29	43	72	23	15	38	+ 6	+ 28	+ 34
Nordamerika	59	47	106	45	40	85	+ 14	+ 7	+ 21
Mittelamerika	4	3	7	5	5	10	- 1	- 2	- 3
Südamerika	14	18	32	15	10	25	- 1	+ 8	+ 7
Ausland zusammen	3 691	1 795	5 486	1 022	509	1 531	+ 2 669	+ 1 286	+ 3 955
Unbekannt	193	71	264	21	6	27	+ 172	+ 65	+ 237
Insgesamt	13 794	10 202	23 996	10 199	8 746	18 945	+ 3 595	+ 1 456	+ 5 051

6. UMZÜGE INNERHALB DES STADTGEBIETES

Stadtteile Stadtbezirke	1 9 7 0						1 9 6 9					
	Abzug			Zuzug			Abzug			Zuzug		
	m	w	zus.	m	w	zus.	m	w	zus.	m	w	zus.
Stat. Bezirke:												
City	280	274	554	227	221	448	284	293	577	300	288	588
City-Randgebiet	331	438	769	270	354	624	369	476	845	306	434	740
Steinplatz	838	736	1574	702	525	1227	1191	1115	2306	990	892	1882
Nordmarkt	1344	1114	2458	1078	763	1841	1451	1307	2758	1117	993	2110
Borsigplatz	1046	886	1932	839	614	1453	1232	1060	2292	999	761	1760
Kaiserbrunnen	1002	933	1935	814	747	1561	1055	1072	2127	869	882	1751
Körne	429	426	855	406	444	850	426	413	839	432	438	870
Westfalendamm-Nord	350	346	696	373	364	737	438	453	891	637	667	1304
Westfalendamm-Süd	224	240	464	205	243	448	242	279	521	244	292	536
Ruhrallee	688	703	1391	527	629	1156	757	859	1616	664	734	1398
Westfalenhalle	495	561	1056	450	532	982	611	656	1267	546	614	1160
Tremonia	209	237	446	221	245	466	195	229	424	167	194	361
Dorstfelder Brücke	918	914	1832	751	717	1468	1112	1150	2262	924	860	1784
Hafen	1445	1298	2743	1192	1079	2271	1722	1542	3264	1360	1286	2646
Innenstadt zusammen	9599	9106	18705	8055	7477	15532	11085	10904	21989	9555	9335	18890
Verwaltungsbezirke:												
Aplerbeck	1598	1656	3254	1910	1941	3851	2095	2083	4178	2288	2305	4593
Brackel	2184	2153	4337	2304	2366	4670	2617	2644	5261	2621	2719	5340
Derne	1561	1495	3056	2481	2444	4925	1746	1742	3488	3619	3662	7281
Dorstfeld	654	602	1256	499	478	977	897	903	1800	679	711	1390
Eving	1680	1564	3244	1482	1359	2841	1893	1830	3713	1656	1538	3194
Hörde	1649	1633	3282	1600	1556	3156	1790	1816	3606	1439	1418	2857
Hombruch	1623	1645	3268	2015	2001	4016	1869	1914	3783	2153	2282	4435
Huckarde	1163	1085	2248	1074	1078	2152	1510	1485	2995	1624	1567	3191
Lütgendortmund	1904	1838	3742	1854	1793	3647	2353	2444	4797	2089	2087	4176
Marten	1077	1076	2153	852	798	1650	1266	1235	2501	1027	995	2022
Mengede	1687	1744	3431	2074	2137	4211	1878	1852	3730	2088	2065	4153
Wellinghofen	637	695	1332	816	864	1680	707	758	1465	868	916	1784
Außenstadt zusammen	17417	17186	34603	18961	18815	37776	20621	20696	41317	22151	22265	44416
Dortmund insgesamt	27016	26292	53308	27016	26292	53308	31706	31600	63306	31706	31600	63306

7. UMGEBUNG INNERHALB DES STADTGEBIETES VOM ALTEN WOHNBEZIRK ZUM NEUEN WOHNBEZIRK

Neuer Wohnbezirk	Statistische Bezirke										Verwaltungsbezirke										Außenstadt	Dortmund insgesamt					
	Stadtmitte	Steinplatz	Nordmarkt	Borsigplatz	Kaiserbrunnen	Körne	Westfalendamm	Ruhrallee	Westfalahalle	Tremonia	Dorstfelder Brücke	Hafen	Innenstadt	Aplerbeck	Brackel	Derne	Dorstfeld	Eving	Hörde	Hornbruch			Huckarde	Lütgendortmund	Marten	Menge	Wellinghofen
Stat. B.	191	47	33	29	85	25	64	65	65	14	76	65	759	58	102	66	24	38	30	95	19	22	16	31	63	564	1323
"	39	407	178	103	56	25	27	31	22	17	47	134	1086	41	66	115	17	80	24	40	30	5	14	43	13	488	1574
"	52	171	563	128	64	31	33	51	30	11	54	261	1449	56	138	247	25	186	50	77	59	29	19	90	33	1009	2458
"	38	79	134	672	90	14	17	38	21	14	32	109	1258	52	97	229	18	60	28	73	22	25	13	42	15	674	1932
"	72	34	45	58	430	128	75	66	42	16	50	59	1075	82	233	151	11	52	42	135	23	31	9	39	52	860	1935
"	27	19	20	23	62	176	43	19	15	1	11	6	422	66	140	41	2	16	36	64	11	13	2	24	18	433	855
"	41	9	15	9	65	30	306	56	49	12	14	29	635	88	63	46	6	32	62	110	10	20	11	26	51	525	1160
"	75	16	24	14	40	25	103	257	96	21	62	26	759	45	124	78	17	23	53	135	14	17	12	28	86	632	1991
"	58	14	24	6	49	23	66	55	200	39	46	28	608	43	70	36	7	13	32	132	12	21	12	38	32	448	1056
"	12	10	6	3	6	2	12	11	44	108	42	12	268	13	14	42	2	6	7	38	16	1	4	24	11	178	446
"	61	26	53	33	59	13	32	94	70	73	473	136	1123	61	77	116	56	47	39	111	39	55	21	68	19	709	1832
"	55	81	202	77	86	38	22	49	54	27	83	807	1581	85	164	250	18	137	62	123	68	42	25	161	27	1162	2743
"	721	913	1297	1155	1092	530	800	792	708	353	990	1672	11023	690	1288	1417	203	690	465	1133	323	281	158	614	420	7682	18705
Verw.-B. Aplerbeck	34	20	34	31	51	24	49	26	39	7	37	48	395	1600	263	208	15	52	283	160	39	35	10	76	118	2859	3254
"	57	31	63	43	82	97	74	63	41	12	55	39	657	278	2041	511	29	81	120	186	113	94	30	117	80	3680	4337
"	30	42	75	43	50	33	26	24	8	22	43	74	470	212	223	1498	25	92	87	103	71	142	37	61	35	2586	3056
"	15	19	17	22	12	9	16	21	6	15	41	37	230	36	58	81	449	20	28	59	66	84	60	58	27	1026	1256
"	34	51	121	56	54	24	30	38	16	16	43	99	582	90	158	372	20	1603	42	77	81	39	32	119	29	2662	3244
"	24	23	29	19	45	37	50	52	29	3	32	35	378	385	173	141	20	29	1675	130	29	21	21	67	213	2904	3282
"	61	23	49	17	50	33	58	40	72	6	51	43	503	143	126	148	24	57	97	1678	69	86	40	87	210	2765	3268
"	28	19	51	13	26	14	11	13	17	6	35	70	303	63	44	101	21	47	48	49	915	123	108	395	31	1945	2248
"	23	29	32	28	37	8	28	21	4	3	41	52	306	84	87	167	65	45	57	113	88	2218	288	199	25	3436	3742
"	14	19	28	6	9	9	8	20	11	6	41	40	211	46	65	98	77	36	42	69	165	338	813	174	19	1942	2153
"	16	32	32	16	33	22	13	20	7	9	42	49	291	68	77	133	23	82	42	93	181	163	46	2219	13	3140	3431
"	15	6	13	4	20	10	22	26	24	8	17	18	183	156	67	50	6	7	170	166	12	23	7	25	460	1149	1832
Außenstadt	351	314	544	298	469	320	385	364	274	113	478	599	4509	3161	3382	3508	774	2151	2691	2883	1829	3366	1492	3597	1260	30094	34603
Dortmund ins.	1072	1227	1841	1453	1561	850	1185	1156	982	466	1468	2271	15532	3851	4670	4925	977	2841	3156	4016	2152	3647	1650	4211	1680	37776	53308

8. Statistische Bezirke und Verwaltungsbezirke
Fläche, Bevölkerung, Bevölkerungsdichte und Bevölkerungsverteilung
am 31. 12. 1970

Statistische Bezirke Verwaltungsbezirke	Plan- Ziffer	Gebiets- fläche in ha 1)	Bevölkerung			Auf 1 ha kommen Einwohner	Von 1 000 Einwohnern wohnen in
			männlich	weiblich	zusammen		
City	0100	102,4	2 580	2 553	5 133	50,1	7,9
City-Randgebiet	0150	74,2	3 011	4 931	7 942	107,0	12,1
Steinplatz	0200	71,9	5 812	6 032	11 844	164,7	18,1
Nordmarkt	0300	248,1	9 693	9 809	19 502	78,6	29,9
Borsigplatz	0400	661,0	7 690	8 024	15 714	23,8	24,1
Kaiserbrunnen	0500	223,3	9 724	11 204	20 928	93,7	32,0
Körne	0550	176,8	4 718	5 113	9 831	55,6	15,1
Westfalenamm-Nord	0600	244,0	4 972	5 929	10 901	44,7	16,7
Westfalenamm-Süd	0650	200,9	3 318	4 016	7 334	36,5	11,2
Ruhrallee	0700	285,9	8 050	10 065	18 115	63,4	27,7
Westfalenhalle	0750	232,0	5 428	7 279	12 707	54,8	19,4
Tremonia	0800	126,5	3 339	4 109	7 448	58,9	11,4
Dorstfelder Brücke	0850	219,6	7 671	8 922	16 593	75,6	25,4
Hafen	0900	535,4	11 935	13 324	25 259	47,2	38,7
Innenstadt zusammen	-	3 402,0	87 941	101 310	189 251	55,6	289,7
Aplerbeck	1001	868,9	9 315	10 938	20 253	23,3	31,0
Berghofen	1002	529,1	4 788	5 336	10 124	19,1	15,5
Schüren	1003	364,7	4 845	5 340	10 185	27,9	15,6
Sölde	1004	228,4	3 467	3 802	7 269	31,8	11,1
Söldeholz	1005	309,1	1 228	1 283	2 511	8,1	3,9
Verw.-Bez. Aplerbeck	-	2 300,2	23 643	26 699	50 342	21,9	77,1
Asseln	1101	840,9	4 691	5 314	10 005	11,9	15,3
Brackel	1102	962,8	11 608	12 614	24 222	25,2	37,1
Husen	1103	196,1	1 633	1 697	3 330	17,0	5,1
Kurl	1104	467,2	1 389	1 580	2 969	6,4	4,5
Wambel	1105	359,2	3 760	4 278	8 038	22,4	12,3
Wickede	1106	880,2	8 374	9 047	17 421	19,8	26,7
Verw.-Bez. Brackel	-	3 706,4	31 455	34 530	65 985	17,8	101,0
Derne	1201	515,7	3 629	3 719	7 348	14,2	11,3
Grevel	1202	303,4	447	463	910	3,0	1,4
Hostedde	1203	225,1	1 025	1 131	2 156	9,6	3,3
Kirchderne	1204	248,6	1 825	2 073	3 898	15,7	6,0
Lanstrop	1205	699,6	3 347	3 542	6 889	9,8	10,5
Scharnhorst Nord	1206	142,1	2 694	2 726	5 420	38,1	8,3
Scharnhorst Süd	1207	310,6	3 251	3 279	6 530	21,0	10,0
Scharnhorst Ost	1208	210,4	6 695	6 838	13 533	64,3	20,7
Verw.-Bez. Derne	-	2 655,5	22 913	23 771	46 684	17,6	71,5
Verw.-Bez. Dorstfeld	1301	593,3	7 665	8 557	16 222	27,3	24,8
Brechten	1401	683,0	3 840	4 122	7 962	11,7	12,2
Eving	1402	567,1	12 527	12 633	25 160	44,4	38,5
Holthausen	1403	453,6	437	438	875	1,9	1,3
Kemminghausen	1404	130,2	1 169	1 163	2 332	17,9	3,6
Lindenhorst	1405	233,0	2 713	2 566	5 279	22,7	8,1
Verw.-Bez. Eving	-	2 066,9	20 686	30 922	41 608	20,1	63,7
Verw.-Bez. Hörde	1501	624,9	14 899	16 922	31 821	50,9	48,7

1) Berichtigung der Stadtgebietsfläche infolge katasteramtlicher Neufeststellung

Von 1000 Einwohnern wohnen im Stadtteil bzw. Verw.-Bez.

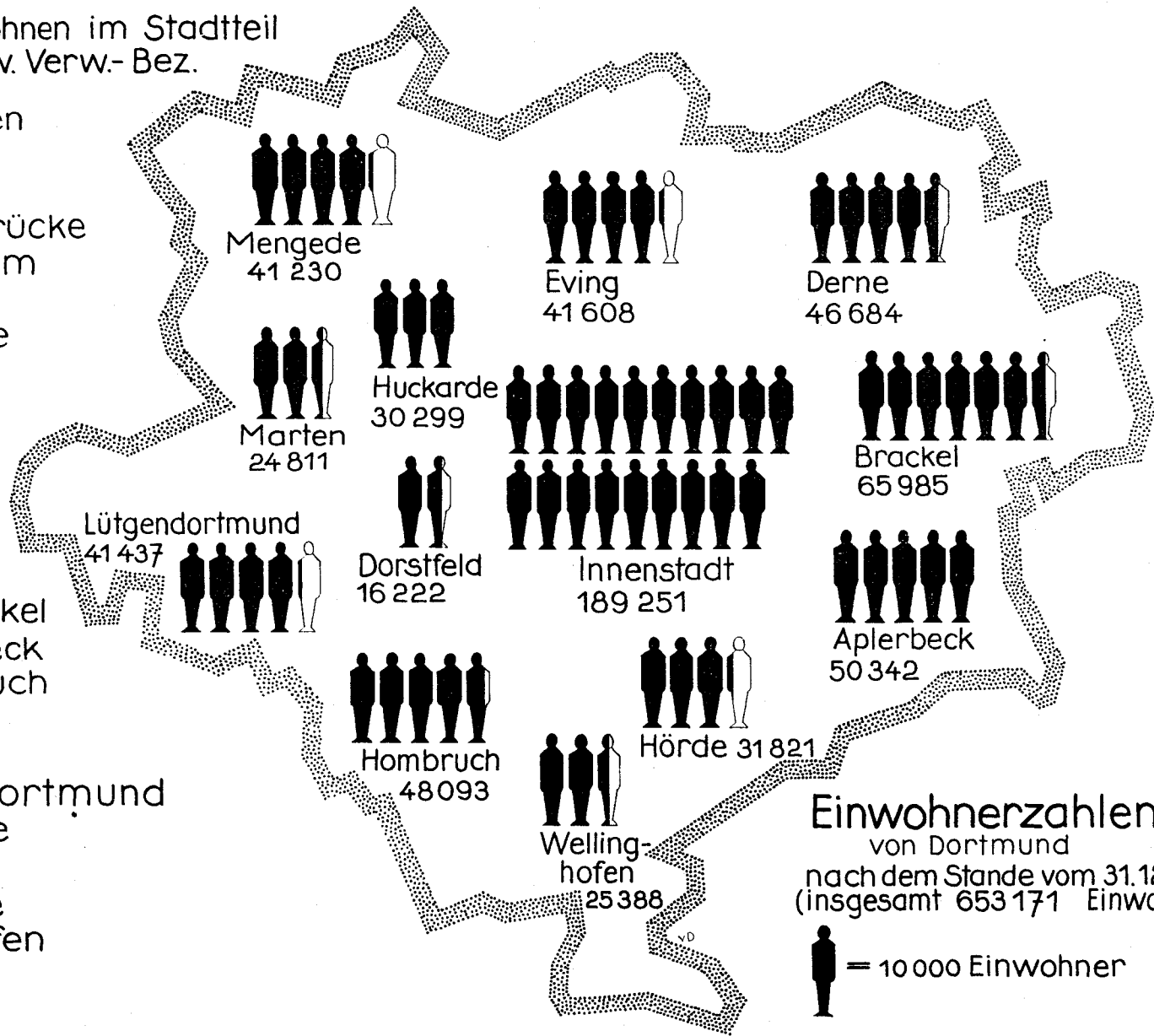
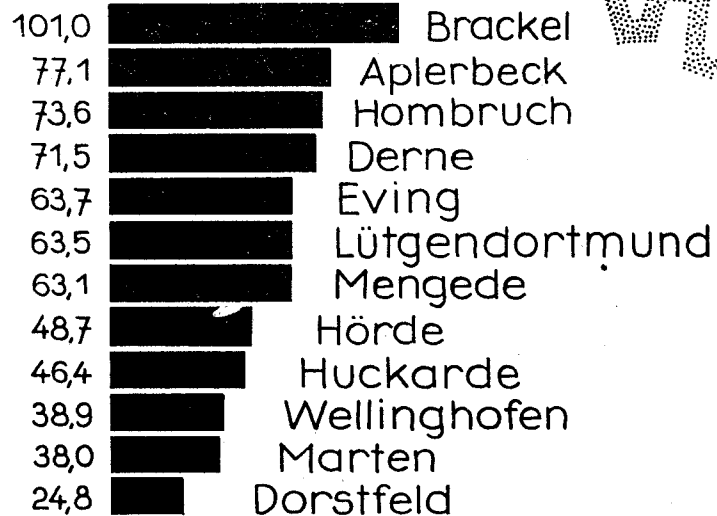
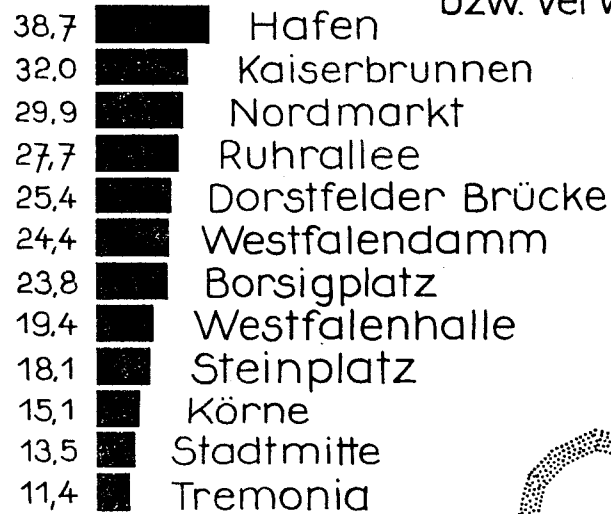

Einwohnerzahlen
von Dortmund
nach dem Stande vom 31.12.70
(insgesamt 653 171 Einwohner)

= 10 000 Einwohner

Statistische Bezirke Verwaltungsbezirke	Plan- ziffer	Gebiets- fläche in ha 1)	Bevölkerung			Auf 1 ha kommen Einwohner	Von 1 000 Einwohnern wohnen in
			männlich	weiblich	zusammen		
Barop	1601	168,1	2 957	3 197	6 154	36,6	9,4
Brünninghausen	1602	157,3	2 034	2 298	4 332	27,5	6,6
Eichlinghofen	1603	277,3	1 794	1 994	3 788	13,7	6,0
Großbarop	1604	181,3	287	358	645	3,6	1,0
Großholthausen	1605	268,4	271	266	537	2,0	0,8
Hornbruch	1606	199,1	6 027	6 869	12 896	64,8	19,7
Kirchhörde	1607	217,2	1 952	2 449	4 401	20,3	6,7
Kleinbarop	1608	55,7	74	80	154	2,8	0,2
Kleinholthausen	1609	92,3	1 288	1 419	2 707	29,3	4,1
Kruckel	1610	181,7	620	586	1 206	6,6	1,8
Löttringhausen	1611	147,3	1 207	1 250	2 457	16,7	3,3
Menglinghausen	1612	197,5	1 520	1 591	3 111	15,8	4,8
Persebeck	1613	242,1	808	940	1 748	7,2	2,7
Renninghausen	1614	78,9	995	1 108	2 103	26,7	3,2
Salingen	1615	96,7	70	67	137	1,4	0,2
Schanze	1616	97,5	151	156	307	3,1	0,5
Schnee	1617	91,0	162	169	331	3,6	0,5
Schönau	1618	33,3	478	601	1 079	32,4	1,6
Verw. - Bez. Hornbruch	-	2 782,7	22 695	25 398	48 093	17,3	73,6
Deusen	1701	269,0	1 114	924	2 038	7,6	3,1
Huckarde	1702	483,1	9 225	9 653	18 878	39,1	23,9
Jungferntal	1703	106,0	3 373	3 439	6 812	64,3	10,4
Rahm	1704	118,6	892	855	1 747	14,7	2,7
Wischlingen	1705	58,0	391	433	824	14,2	1,3
Verw. - Bez. Huckarde	-	1 034,7	14 995	15 304	30 299	29,3	46,4
Bövinghausen	1801	282,7	4 006	3 963	7 969	28,2	12,2
Holte	1802	52,1	990	1 106	2 096	40,2	3,2
Lütgendortmund	1803	543,2	8 904	10 136	19 040	35,1	29,2
Kley	1804	180,8	2 401	2 477	4 878	27,0	7,5
Oespel	1805	393,2	2 209	2 069	4 278	10,9	6,5
Somborn	1806	88,0	361	366	727	8,3	1,1
Westrich - Dellwig	1807	249,3	1 342	1 107	2 449	9,8	3,8
Verw. - Bez. Lütgendtmd.	-	1 789,3	20 213	21 224	41 437	23,2	63,5
Kirchlinde	1901	359,3	6 204	6 487	12 691	35,3	19,4
Marten	1902	501,4	5 661	6 459	12 120	24,2	18,6
Verw. - Bez. Marten	-	860,7	11 865	12 946	24 811	28,8	38,0
Bodelschwingh	2001	261,6	3 088	3 202	6 290	24,0	9,6
Brüninghausen	2002	197,9	288	264	552	2,8	0,8
Ellinghausen	2003	98,9	54	63	117	1,2	0,2
Groppenbruch	2004	259,9	211	220	431	1,7	0,7
Mengede	2005	485,6	5 747	6 373	12 120	25,0	18,5
Nette	2006	453,5	3 137	3 354	6 491	14,3	9,9
Oestrich	2007	266,3	3 024	3 229	6 253	23,5	9,6
Schwieringhausen	2008	580,9	248	247	495	0,9	0,8
Westerfilde	2009	346,7	4 257	4 224	8 481	24,5	13,0
Verw. - Bez. Mengede	-	2 951,3	20 054	21 176	41 230	14,0	63,1
Benninghofen	2101	234,1	3 496	3 917	7 413	31,7	11,4
Bittermark	2102	323,2	594	626	1 220	3,8	1,9
Hacheny-Rombergpark	2103	171,0	490	507	997	5,8	1,5
Hacheny-Glückaufsegen	2153	65,0	518	561	1 079	16,6	1,7
Lücklemberg	2104	239,4	1 410	1 643	3 053	12,8	4,7
Niederhofen-Höchsten	2105	256,8	907	991	1 898	7,4	2,9
Syburg	2106	682,7	536	652	1 188	1,7	1,8
Wellinghofen	2107	198,8	3 137	3 293	6 430	32,3	9,8
Wichlinghofen	2108	201,1	1 002	1 108	2 110	10,5	3,2
Verw. - Bez. Wellinghofen	-	2 372,1	12 090	13 298	25 388	10,7	36,9
Außenstadt zusammen	-	23 738,0	223 173	240 747	463 920	19,5	710,3
Dortmund insgesamt	-	27 140,0	311 114	342 057	653 171	24,1	1 000,0

Einwohnerentwicklung in Dortmund nach Stadtteilen und Verwaltungsbezirken

17. 5. 39 = 1000

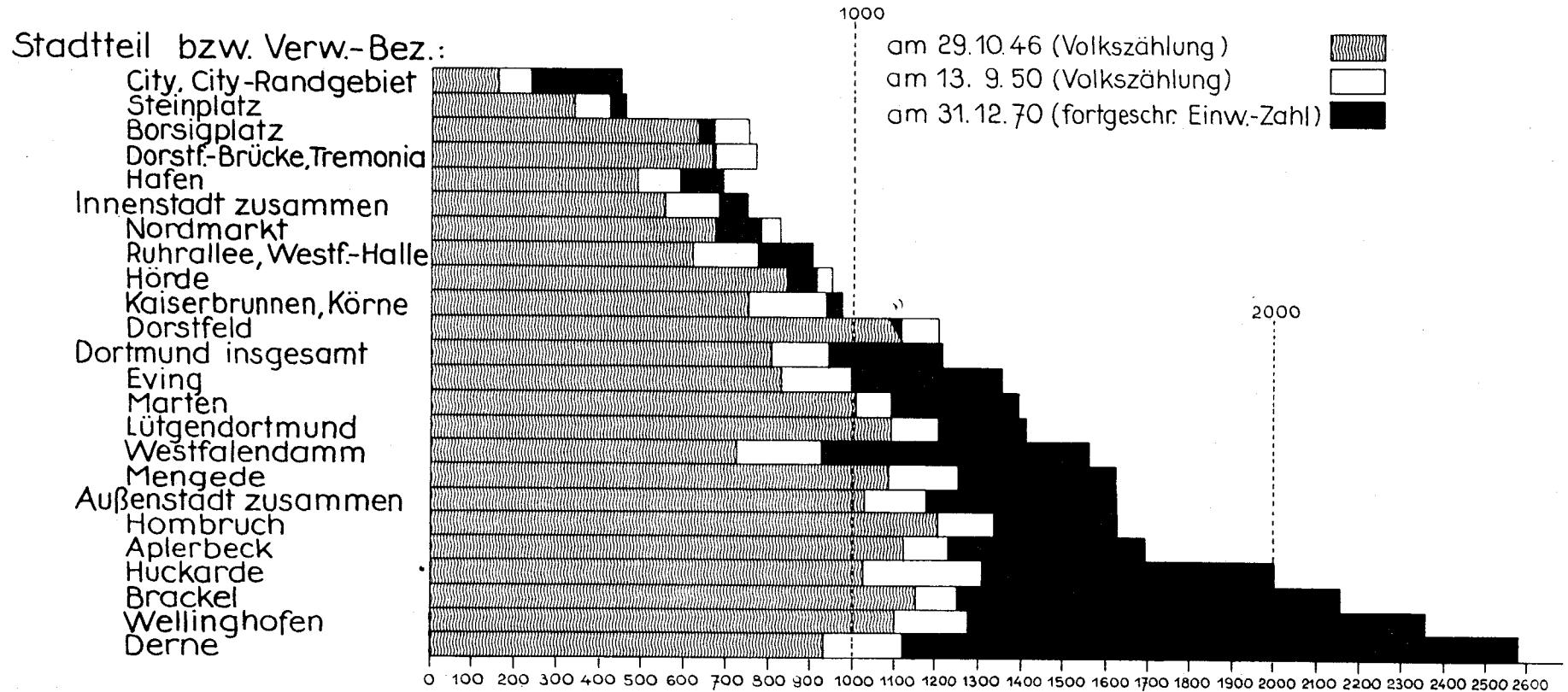

*Dorstfeld im J. 1946 = 1115, im J. 1970 = 1088

9. ENTWICKLUNG DER BEVÖLKERUNG NACH STADTTETLEN UND STADTBEZIRKEN
(siehe auch graphische Darstellung auf Seite 13)

Stadtteile Stadtbezirke	Volks- zählung	Volks- zählung	Volks- zählung	Fort- schreibung	Von 1000 Einwohnern am 17. 5. 1939 wohnten im jeweiligen Stadtbezirk am		
	17. 5. 1939	29. 10. 1946	6. 6. 1961	31. 12. 1970	29. 10. 1946	6. 6. 1961	31. 12. 1970
Statistische Bezirke:							
City-City-Randgebiet	28 988	4 545	14 227	13 075	157	491	451
Steinplatz	25 709	8 553	16 090	11 844	333	626	461
Nordmarkt	24 805	16 822	24 213	19 502	678	976	786
Borsigplatz	23 370	14 909	19 545	15 714	638	836	672
Kaiserbrunnen - Körne	31 583	23 870	36 611	30 759	756	1 159	974
Westfalendamm	11 672	8 506	17 928	18 235	729	1 536	1 562
Ruhrallee - Westfalenhalle	34 146	21 181	37 810	30 822	620	1 107	903
Dorstfelder Brücke-Tremonia	35 660	23 692	32 060	24 041	664	899	674
Hafen	36 377	17 554	31 592	25 259	483	868	694
Innenstadt zusammen	252 311	139 632	230 076	189 251	553	912	750
Verwaltungsbezirke:							
Aplerbeck	29 744	33 374	40 414	50 342	1 122	1 359	1 693
Brackel 1)	29 284	33 728	48 531	65 985	1 152	1 657	2 253
Derne 1)	18 101	16 909	27 375	46 684	934	1 512	2 579
Dorstfeld	14 907	16 614	19 992	16 222	1 115	1 341	1 088
Eving	30 734	25 508	41 591	41 608	830	1 353	1 354
Hörde	34 819	29 283	39 911	31 821	841	1 146	914
Hombruch	29 541	35 740	44 536	48 093	1 210	1 508	1 628
Huckarde	15 135	15 707	29 442	30 299	1 038	1 945	2 002
Lütgendortmund	29 272	32 076	38 832	41 437	1 096	1 326	1 416
Marten	17 829	18 155	25 667	24 811	1 018	1 440	1 392
Mengede	25 409	27 614	38 478	41 230	1 087	1 514	1 623
Wellinghofen	10 779	11 857	15 635	25 388	1 110	1 543	2 355
Außenstadt zusammen	285 554	296 566	411 404	463 920	1 039	1 441	1 625
Dortmund insgesamt	537 865	436 198	641 480	653 171	811	1 193	1 214

1) unter Berücksichtigung der Grenzberichtigung Brackel - Derne (Scharnhorst) am 1. 2. 1955

10. BEVÖLKERUNG NACH DEM ALTER 1970

Geburts-jahr	männlich	weiblich	zusammen	Geburts-jahr	männlich	weiblich	zusammen
1979				1929	4 995	4 625	9 620
1978				1928	5 155	4 667	9 822
1977				1927	4 643	4 519	9 162
1976				1926	4 431	4 808	9 239
1975				1925	4 246	5 076	9 322
1974				1924	3 738	4 854	8 592
1973				1923	3 657	4 883	8 540
1972				1922	4 169	5 164	9 333
1971				1921	4 112	5 598	9 710
1970	3 831	3 540	7 371	1920	3 914	5 361	9 275
1969	4 465	4 273	8 738	1919	2 877	3 968	6 845
1968	4 650	4 500	9 150	1918	2 091	2 815	4 906
1967	4 843	4 595	9 438	1917	1 959	2 622	4 581
1966	5 077	4 813	9 890	1916	2 223	2 932	5 155
1965	5 039	4 885	9 924	1915	2 712	3 765	6 477
1964	5 148	4 954	10 102	1914	3 550	4 858	8 408
1963	5 265	5 089	10 354	1913	3 500	4 847	8 347
1962	4 644	4 551	9 195	1912	3 437	4 872	8 309
1961	4 583	4 372	8 955	1911	3 519	4 773	8 292
1960	4 702	4 339	9 041	1910	3 392	4 855	8 247
1959	4 701	4 471	9 172	1909	3 660	5 164	8 824
1958	4 495	4 305	8 800	1908	3 658	5 125	8 783
1957	4 530	4 204	8 734	1907	3 577	4 836	8 413
1956	4 320	4 301	8 621	1906	3 544	4 666	8 210
1955	4 308	4 162	8 470	1905	3 428	4 545	7 913
1954	4 486	4 357	8 843	1904	3 351	4 467	7 818
1953	4 330	4 248	8 578	1903	3 108	4 148	7 256
1952	4 392	4 154	8 546	1902	3 038	4 122	7 160
1951	4 318	4 147	8 465	1901	2 856	3 819	6 675
1950	4 299	4 153	8 452	1900	2 627	3 622	6 249
1949	4 597	4 415	9 012	1899	2 208	3 218	5 426
1948	4 463	4 026	8 489	1898	1 959	3 120	5 079
1947	4 115	3 721	7 836	1897	1 674	2 832	4 506
1946	3 981	3 539	7 520	1896	1 468	2 701	4 169
1945	3 584	3 128	6 712	1895	1 329	2 410	3 739
1944	4 476	4 195	8 671	1894	1 067	2 209	3 276
1943	4 504	4 078	8 582	1893	937	1 912	2 849
1942	4 404	3 971	8 375	1892	824	1 728	2 552
1941	5 149	4 707	9 856	1891	743	1 564	2 307
1940	5 348	4 990	10 338	1890	3 769	7 446	11 215
1939	5 326	5 281	10 607	u. früher			
1938	5 377	5 023	10 400	insgesamt	311 114	342 057	653 171
1937	4 975	4 815	9 790				
1936	5 165	4 774	9 939				
1935	4 997	4 671	9 668				
1934	5 018	4 577	9 595				
1933	4 133	3 746	7 879				
1932	4 142	3 747	7 889				
1931	4 517	4 125	8 649				
1930	5 272	4 599	9 871				

11. BEVÖLKERUNG NACH ALTERSGRUPPEN 1920

Altersgruppe	männl.	weibl.	insges.	Von 1000 Einwohnern waren			Von 1000 jeder Altersgruppe waren		
				männl.	weibl.	insges.	männl.	weibl.	insges.
bis unter 6 Jahren	27 905	26 606	54 511	89,7	77,8	83,5	511,9	488,1	1 000
von 6 bis unter 10 Jahren	19 640	18 966	38 606	63,1	55,4	59,1	508,7	491,3	1 000
von 10 bis unter 14 Jahren	18 428	17 319	35 747	59,2	50,6	54,7	515,5	484,5	1 000
von 14 bis unter 15 Jahren	4 320	4 301	8 621	13,9	12,6	13,2	501,1	498,9	1 000
von 15 bis unter 16 Jahren	4 308	4 162	8 470	13,8	12,2	13,0	508,6	491,4	1 000
von 16 bis unter 18 Jahren	8 816	8 605	17 421	28,3	25,1	26,7	506,1	493,1	1 000
von 18 bis unter 20 Jahren	8 710	8 301	17 011	28,0	24,3	26,0	512,0	488,0	1 000
von 20 bis unter 21 Jahren	4 299	4 153	8 452	13,8	12,1	12,9	508,6	491,4	1 000
bis unter 5 Jahren	22 866	21 721	44 587	73,5	63,5	68,3	512,8	487,2	1 000
von 5 bis unter 10 Jahren	24 679	23 851	48 530	79,3	69,7	74,3	508,5	491,5	1 000
von 10 bis unter 15 Jahren	22 748	21 620	44 368	73,1	63,2	67,9	512,7	487,3	1 000
von 15 bis unter 20 Jahren	21 834	21 068	42 902	70,2	61,6	65,7	508,9	491,1	1 000
von 20 bis unter 25 Jahren	21 455	19 854	41 309	69,0	58,0	63,2	519,4	480,6	1 000
von 25 bis unter 30 Jahren	22 117	20 079	42 196	71,1	58,7	64,6	524,1	475,9	1 000
von 30 bis unter 35 Jahren	26 191	24 883	51 074	84,2	72,7	78,2	512,8	487,2	1 000
von 35 bis unter 40 Jahren	22 807	20 866	43 673	73,3	61,0	66,9	522,2	477,8	1 000
von 40 bis unter 45 Jahren	24 496	23 218	47 714	78,7	67,9	73,0	513,4	486,6	1 000
von 45 bis unter 50 Jahren	19 922	25 575	45 497	64,0	74,8	69,7	437,9	562,1	1 000
von 50 bis unter 55 Jahren	13 064	17 698	30 762	42,0	51,7	47,1	424,7	575,3	1 000
von 55 bis unter 60 Jahren	16 718	23 115	39 833	53,7	67,6	61,0	419,7	580,3	1 000
von 60 bis unter 65 Jahren	17 831	24 646	42 477	57,3	72,1	65,0	419,8	580,2	1 000
von 65 bis unter 70 Jahren	15 781	21 101	36 882	50,7	61,7	56,5	427,9	572,1	1 000
von 70 bis unter 75 Jahren	9 936	15 493	25 429	32,0	45,3	38,9	390,7	609,3	1 000
von 75 bis unter 80 Jahren	4 900	9 823	14 723	15,8	28,7	22,5	332,8	667,2	1 000
von 80 und älter	3 769	7 446	11 215	12,1	21,8	17,2	336,1	663,9	1 000
Insgesamt	311 114	342 057	653 171	1000	1000	1000	476,3	523,7	1 000

12. BEVÖLKERUNG NACH DEM FAMILIENSTAND

	ledig	verheiratet	verwitwet	geschieden	insgesamt
Von der Bevölkerung waren					
männlich	125 010	171 866	8 223	6 015	311 114
weiblich	111 211	171 288	51 149	8 409	342 057
insgesamt	236 221	343 154	59 372	14 424	653 171
Von 1 000 Einwohnern waren					
männlich	191	263	13	9	476
weiblich	171	262	78	13	524
insgesamt	362	525	91	22	1 000
Von 1 000 Männern bzw. Frauen waren					
männlich	402	553	26	19	1 000
weiblich	325	501	149	25	1 000
insgesamt	362	525	91	22	1 000

13. BEVÖLKERUNG NACH DEN KONFESSIONEN

Konfession	männlich	weiblich	insgesamt
Evangelisch	158 483	186 172	344 655
Katholisch	115 679	130 084	245 763
Israelitisch	132	144	276
Sonstige Gemeinschaft, Ohne Bekenntnis	12 390	8 457	20 847
insgesamt	311 114	342 057	653 171

Konfession	Von 1 000 Dortmundern waren			Von 1 000 jeder Konfession waren		
	männlich	weiblich	insgesamt	männlich	weiblich	insgesamt
Evangelisch	243	285	528	460	540	1 000
Katholisch	177	199	376	471	529	1 000
Israelitisch	0	0	0	478	522	1 000
Sonstige Gemeinschaft, Ohne Bekenntnis	19	13	32	594	406	1 000
insgesamt	476	524	1 000	476	524	1 000

14. EHESCHLISSUNGEN NACH DEM FAMILIENSTAND

Männer	F r a u e n							
	ledig		verwitwet		geschieden		insgesamt	
	absolut	v T	absolut	v T	absolut	v T	absolut	v T
ledig	3 493	760	41	9	255	55	3 789	824
verwitwet	89	19	108	24	73	16	270	59
geschieden	233	51	45	9	260	57	538	117
insgesamt	3 815	830	194	42	588	128	4 597	1 000

15. EHESCHLISSUNGEN NACH DEN KONFESSIONEN

Konfession des Mannes	Konfession der Frau											
	evangelisch		katholisch		israelitisch		Sonstige Bekenntnisse		Gemeinschafts- los und ohne Angaben		insgesamt	
	absolut	v T	absolut	v T	absolut	v T	absolut	v T	absolut	v T	absolut	v T
evangelisch	1 683	366	876	190			26	6	32	7	2 617	569
katholisch	819	178	788	172			15	3	28	6	1 650	359
israelitisch												
sonst. Bekenntn.	37	8	27	6			60	13	5	1	129	28
gemeinschafts- los u. ohne Angaben	100	22	57	12			2	1	42	9	201	44
insgesamt	2 639	574	1 748	380			103	23	107	23	4 597	1 000

17. URTEILE IN EHESACHEN SEIT 1946

Jahr	Scheidung	Aufhebung	Nichtigkeit	insgesamt
1946	777	9	2	788
1947	1 076	25	1	1 102
1948	1 067	14	6	1 087
1949	917	16	5	938
1950	786	12	8	806
1951	572	11	3	586
1952	636	8	4	648
1953	620	11	4	635
1954	688	10	3	701
1955	621	3	2	626
1956	588	3	2	593
1957	614	4	2	620
1958	648	4	3	655
1959	704	4	5	713
1960	698	5	2	705
1961	696	4	2	702
1962	673	2	-	675
1963	637	5	2	644
1964	750	-	-	750
1965	843	1	2	846
1966	842	-	2	844
1967	911	1	-	912
1968	907	3	1	911
1969	973	-	1	974
1970	1 039	2	1	1 042

18. URTEILE IN EHESACHEN NACH DEM KLÄGER

Urteile	K l ä g e r					insgesamt
	Mann		Frau		Staats- anwalt	
	allein	Frau Widerkläger	allein	Mann Widerkläger		
Scheidung	182	137	579	141		1 039
Aufhebung			1	1		2
Nichtigkeit			1			1
insgesamt	182	137	581	142		1 042
Abweisung d. Klage	18	3	7	1		29

19. EHESCHIEDUNGEN NACH DEM ALTER DER GESCHIEDENEN

Alter des geschiedenen Mannes (Jahre)	Alter der geschiedenen Frau (Jahre)									insgesamt
	unter 20	von 20 bis unter 25	von 25 bis unter 30	von 30 bis unter 35	von 35 bis unter 40	von 40 bis unter 45	von 45 bis unter 50	von 50 bis unter 60	60 und älter	
von 20 bis unter 25	13	53	6							72
von 25 bis unter 30	8	126	101	20	4	2				261
von 30 bis unter 35	2	24	99	96	13	4	3			241
von 35 bis unter 40		5	19	57	52	18	3	1		155
von 40 bis unter 45		1	14	12	44	47	15	2	1	136
von 45 bis unter 50			1	6	10	25	30	3		75
von 50 bis unter 60			2	1	6	16	29	17	1	72
60 und älter					3	2	3	12	10	30
insgesamt	23	209	242	192	132	114	83	35	12	1 042

20. EHESCHIEDUNGSGRÜNDE ¹⁾ UND DAUER DER EHEN

Geschiedenen laut Ehegesetz ²⁾ §§	Ehescheidungen zus.	J a h r e										
		bis unter 1	1 bis unter 2	2 bis unter 3	3 bis unter 4	4 bis unter 5	5 bis unter 10	10 bis unter 15	15 bis unter 20	20 bis unter 25	25 bis	
17 - 22 Nichtigkeit	1									1		
30 - 34 u. 39 Aufhebung	2			2								
42	4						3		1			
43	981	23	76	102	66	74	294	159	112	52	23	
42 und 43	7		1		1	1	3			1		
44 und 45	13			1	1	1		2	4	4		
48	34				2	2	6	6	6	4	8	
insgesamt	1042	23	77	105	70	78	306	167	124	61	31	

1) Maßgebend für die Statistik ist der Tag der Rechtskraft des Scheidungsurteils

2) Kontrollratsgesetz Nr. 16 vom 20. 2. 1946

21. EHESCHIEDUNGEN ¹⁾ NACH DER KINDERZAHL UND NACH DEN GRÜNDEN

Geschieden laut Ehegesetz 2) §§	Ehe- schei- dungen zus.	davon mit Kindern									Kinderzahl	
		0	1	2	3	4	5	6	7	8 u. mehr	zu- sam- men	darunter minderj. Kinder
17 - 22 Nichtigkeit	1		1								1	1
30-34 u. 39 Aufhebung	2	1	1								1	1
42	4	1	2		1						5	5
43	981	323	347	181	75	20	14	7	4	10	1226	1055
42 und 43	7	2	2	2	1						9	8
44 und 45	13	4	4	2	2	1					18	17
48	34	13	7	7	4		1	2			70	47
insgesamt	1042	344	364	192	83	21	15	9	4	10	1330	1134

1) Maßgebend für die Statistik ist der Tag der Rechtskraft des Scheidungsurteils

2) Kontrollratsgesetz Nr. 16 vom 20. 2. 1946

22. EHESCHIEDUNGEN NACH DER RELIGION DER GESCHIEDENEN EHELEUTE

Religion des Mannes	Religion der Frau						insgesamt
	evgl.	kath.	isr.	sonst. Bek.	gemeinsch.- los	ohne Angaben	
evangelisch	437	170		7	3	1	618
katholisch	150	184		2	4	1	341
israelitisch		1					1
sonst. Bekenntnisse	2			4			6
gemeinschaftslos	14	3			48		65
ohne Angabe	2					9	11
insgesamt	605	358	-	13	55	11	1 042

23. LEBEND- UND TOTGEBORENE ORTSANSÄSSIGER MÜTTER

		Lebendgeborene			Totgeborene		
		männlich	weiblich	zusammen	männlich	weiblich	zusammen
<u>in Dortmund geboren</u>							
Deutsche	ehelich	3 144	2 888	6 032	45	29	74
	unehelich	204	157	361	6	3	9
	zusammen	3 348	3 045	6 393	51	32	83
Ausländer	ehelich	234	216	450	-	-	-
	unehelich	8	9	17	-	-	-
	zusammen	242	225	467	-	-	-
<u>Auswärts geborene</u>							
	ehelich	296	294	590	7	3	10
	unehelich	24	19	43	1	-	1
	zusammen	320	313	633	8	3	11
<u>Geborene insgesamt</u>							
	ehelich	3 674	3 398	7 072	52	32	84
	unehelich	236	185	421	7	3	10
	zusammen	3 910	3 583	7 493	59	35	94
Auf 1000 der mittleren							
Jahresbevölkerung		12,64	10,50	11,52	0,17	0,10	0,14

24. LEBENDGEBORENE NACH DER KONFESSION DER ELTERN

Konfession des Vaters	Konfession der Mutter					insgesamt
	evangelisch	katholisch	israelitisch	sonstige Bekenntnisse	ohne Bekenntnis u. ohne Angaben	
evangelisch	2 778	1 084		20	33	3 915
katholisch	1 056	1 535		22	19	2 632
israelitisch			1			
sonstige Bekenntnisse	33	24		276		333
ohne Bekenntnis und ohne Angaben	89	49		1	52	191
ehelich zusammen	3 956	2 692	1	319	104	7 072
unehelich (Religion der Mutter)	253	145		11	12	421
insgesamt	4 209	2 837	1	330	116	7 493

in vT aller ehelich bzw. unehelich Lebendgeborenen

evangelisch	392,8	153,3		2,8	4,7	553,6
katholisch	149,3	217,1		3,1	2,7	372,2
israelitisch			0,1			0,1
sonstige Bekenntnisse	4,7	3,4		39,0		47,1
ohne Bekenntnis und ohne Angaben	12,6	6,9		0,2	7,3	27,0
ehelich zusammen	559,4	380,7	0,1	45,1	14,7	1000
unehelich (Religion der Mutter)	601,0	344,4		26,1	28,5	1000
insgesamt	561,7	378,6	0,1	44,1	15,5	1000

25. EHELICH LEBENDGEBORENE NACH ALTERSGRUPPEN DER MUTTER UND NACH DER GEBURTENFOLGE

Altersgruppe der Mutter	Geburten in der Ehe								insgesamt
	1. Kind	2. Kind	3. Kind	4. Kind	5. Kind	6. Kind	7. Kind	8. Kind u. mehr	
<u>Absolut</u>									
bis unter 20 Jahren	627	101	14						742
von 20 bis unter 25 Jahren	1 303	645	136	27	8	3			2 122
von 25 bis unter 30 Jahren	772	838	269	70	37	20	4	3	2 013
von 30 bis unter 40 Jahren	409	719	443	213	88	62	40	48	2 022
von 40 bis unter 45 Jahren	18	30	33	30	16	9	8	19	163
von 45 und älter	1	1	1	4	2	-	-	1	10
insgesamt	3 130	2 334	896	344	151	94	52	71	7 072

in vT aller ehelich Geborenen

bis unter 20 Jahren	88,6	14,3	2,0						104,9
von 20 bis unter 25 Jahren	184,3	91,2	19,3	3,8	1,1	0,4			300,1
von 25 bis unter 30 Jahren	109,2	118,5	38,0	9,9	5,2	2,8	0,6	0,4	284,6
von 30 bis unter 40 Jahren	57,8	101,7	62,6	30,1	12,4	8,8	5,7	6,8	285,9
von 40 bis unter 45 Jahren	2,5	4,2	4,7	4,3	2,3	1,3	1,1	2,7	23,1
von 45 und älter	0,2	0,1	0,1	0,6	0,3			0,1	1,4
insgesamt	442,6	330,0	126,7	48,7	21,3	13,3	7,4	10,0	1000

26. EHELICH LEBENDGEBORENE ERSTKINDER NACH DEM TAGE DER EHESCHLIESSUNG DER ELTERN

Monat 1 9 7 0	Erst- kinder insges.	Die Ehe war geschlossen vor											
		mehr als 9 Monat- en	9 Monaten und weniger										
			zu- sam- men	davon									
				im Monat d. Geburt	1 Monat	2 Monat- en	3 Monat- en	4 Monat- en	5 Monat- en	6 Monat- en	7 Monat- en	8 Monat- en	
Januar	300	171	129	1	12	7	11	15	32	23	16	12	
Februar	263	154	109		1	10	9	15	21	34	11	8	
März	244	139	105		2	5	8	10	20	29	26	5	
April	328	212	116	2	1	5	9	18	27	31	14	9	
Mai	279	184	95	1	5	12	4	8	12	22	18	13	
Juni	275	190	85	2	3	5	12	10	20	13	11	9	
Juli	243	157	86	1	5	7	7	18	18	10	14	6	
August	205	117	88	2	3	3	6	19	18	15	11	11	
September	228	139	89	-	3	5	13	7	21	17	10	13	
Oktober	306	191	115		4	9	8	16	22	29	19	8	
November	222	132	90		1	7	6	14	17	23	14	8	
Dezember	237	138	99	2	6	10	5	16	22	13	16	9	
insgesamt	3130	1924	1206	11	46	85	98	166	250	259	180	111	
Von 1000 Erst- kindern waren	1000	614,7	385,3	3,5	14,7	27,2	31,3	53,0	79,9	82,7	57,5	35,5	

27. GESTORBENE NACH GESCHLECHT, FAMILIENSTAND UND KONFESSION

Monat		Familienstand				Konfession			
		ledig	verh.	verw.	gesch.	evgl.	kath.	sonst. Bekenntnis	ohne Bekenntnis u. ohne Angaben
Januar	m	39	456	118	15	341	221	10 ¹⁾	56
	w	43	166	282	16	314	162	7 ²⁾	24
Februar	m	30	206	60	21	178	100	5	34
	w	22	99	193	7	177	123	6	15
März	m	27	252	71	8	188	117	8	45
	w	28	92	210	6	183	126	9 ³⁾	18
April	m	39	249	86	9	212	127	7	37
	w	25	116	213	10	200	134	6	24
Mai	m	29	270	65	8	211	127	8 ⁴⁾	26
	w	28	102	199	9	200	115	5	18
Juni	m	35	236	63	6	187	118	6	29
	w	26	76	161	9	139	110	9	14
Juli	m	34	187	65	11	161	95	1	40
	w	24	69	133	6	132	84	4	12
August	m	23	243	49	6	166	122	5	28
	w	35	93	138	3	159	97	4	9
September	m	35	233	53	7	170	116	7	35
	w	21	66	148	4	135	84	10	10
Oktober	m	29	286	76	8	234	132	4	29
	w	29	107	198	11	183	134	9	19
November	m	31	233	64	10	180	107	5	46
	w	30	88	180	11	165	126	7	11
Dezember	m	37	280	78	11	210	138	8 ⁵⁾	50
	w	27	115	210	8	200	131	5	24
männlich zusammen		388	3 131	848	120	2 438	1 520	74 ⁶⁾	455
weiblich zusammen		338	1 189	2 265	100	2 187	1 426	81 ⁷⁾	198
insgesamt		726	4 320	3 113	220	4 625	2 946	155 ⁸⁾	653

1) 1 m jüd. Religion

2) 1 w jüd. Religion

3) 1 w jüd. Religion

4) 1 m jüd. Religion

5) 1 m jüd. Religion

6) 3 m jüd. Religion

7) 2 w jüd. Religion

8) 5 zus. jüd. Religion

28. VORLÄUFIGE EINWOHNERZAHLEN
DES STADTKREISES DORTMUND
AUFGRUND DER ERGEBNISSE DER VÖLKSZÄHLUNG VOM 6. JUNI 1961
AMTSEIGENE FORTSCHREIBUNG

Völkzählung 6. Juni 1961	305 198	336 282	641 480
--------------------------	---------	---------	---------

Monatsende	1 9 7 0		
	männlich	weiblich	zusammen
Januar	307 977	340 748	648 725
Februar	308 218	340 912	649 130
März	308 372	340 895	649 267
April	308 750	341 013	649 763
Mai	308 999	341 126	650 125
Juni	309 280	341 284	650 564
Juli	309 778	341 378	651 156
August	309 992	341 397	651 389
September	310 108	341 496	651 496
Oktober	310 431	341 605	652 036
November	310 764	341 888	652 652
Dezember	311 114	342 057	653 171
Mittlere Jahresbevölkerung	309 356	341 269	650 625

Monatsende	1 9 7 1		
	männlich	weiblich	zusammen
Januar	311 654	342 390	654 044
Februar			
März			
April			
Mai			
Juni			
Juli			
August			
September			
Oktober			
November			
Dezember			
Mittlere Jahresbevölkerung			